



PLAN DE EXPLOTACIÓN DO RECURSO ESPECÍFICO: **PERCEBE**



CONFRARÍA “VIRXE DA BARCA”

AV. MARINA, 19
15124 MUXÍA -A CORUÑA -
TFNO: 981-742030 FAX: 981-742477
CIF: G-15.033.913
<http://www.cofradiademuxia.gal>



INDICE

A. 0. FICHA RESUMO DO PLAN DE EXPLOTACIÓN.

B. PARTE XERAL

1. DATOS XERAIS DO PLAN DE EXPOTACIÓN

- 1.1. Entidade
- 1.2. Exercicio
- 1.3. Especie Obxectivo
- 1.4. Embarcacións Provistas de Permex
 - 4.1 Exclusión de Embarcacións
 - 4.2 Embarcacións e Tripulantes
- 1.5. Mariscadores Provistos de Permex
 - 5.1 Exclusión de Mariscadores
- 1.6. Cobertura de Vacantes
 - 6.1 Cobertura de Vacantes
 - 6.2 Proposta de Ampliación (Permex)
 - 6.3 Exclusións
- 1.7. Zonas de Producción
- 1.8. Coordenadas Xeográficas do Plan

2. OBXECTIVOS XERAIS DO PLAN DE EXPLOTACIÓN

- 2.1 Producción En Quilos Por Especie Ó Longo Do Ano
- 2.2 Obxectivos Económicos

3. AVALIACIÓN DOS RECURSOS

- 3.1 Estudos Realizados E Bibliografía Consultada
- 3.2 Seguimento Do Plan De Outubro A Decembro Do Ano 2015
- 3.3 Seguimento Do Plan De Xaneiro A Setembro Do Ano 2016
- 3.4 Material E Métodos Empregados.
- 3.5 Avaliación Do Stock



B. PARTE ESPECÍFICA

4. PLAN DE EXTRACCIÓN E COMERCIALIZACIÓN

- 4.1 Calendario Probable De Extracción
- 4.2 Máximo Días Extracción
- 4.3 Puntos De Control.
- 4.4 Puntos De Venda
- 4.5 Formas De Comercialización
- 4.6 Organización Da Vixilancia

5. ACCIÓNS DE MELLORA NA COMERCIALIZACIÓN

6. PLAN FINANCIERO

- 6.1 Presuposto 2017
- 6.2 Ingresos De Xestión
- 6.3 Gastos De Xestión
- 6.4 Gastos Previstos En Inversións
- 6.5 Forma De Constitución Dun Fondo De Capitalización
- 6.6 Fontes De Ingresos

7. OBSERVACIÓNS XERAIS

8. PRESCRIPCIÓNS ESPECIFICAS PARA AS RENOVACIÓNS

9. COMPROMISO DE RESPONSABILIDADE SOCIAL

10. ANALISE DE IMPACTO DO PROXECTO FEMP 2015-2016, Servizo de

Vixilancia

C. DOCUMENTACIÓN ADXUNTA

D. ANEXO ASAMBLEARIO

E. INDICADORES MEDIOAMBIENTAIS



0. FICHA RESUMO DO PLAN DE EXPLOTACION

Ano	2017
Entidade	Contraria de Muxía
Plan Explotación	PERCEBE
Réxime	AUTORIZACION
Modalidade	A PE e A FLOTE

Especies	PERCEBE
Ámbito do Plan	CONFRARIA DE MUXIA
Sub zonas de Explotación	<ul style="list-style-type: none"> • Zona A (CM26, CM27): Zona de Touriñán (de Punta Matemao a Praia de Nemiña) • Zona B (CM28): Zona da Buitra a Barca (de Punta Matemao a Praia de Lourido. • Zona C: (CM 29,30,31): ZONA DA BARCA. <ul style="list-style-type: none"> • C1 A Barca Langosteira • C2 que comprende dende a Praia de Espiñeiro ata a Punta Piadiuro.(Merexo)

Participantes no Plan de Explotación		
Número de permex/persoas autorizadas		
Mariscadoras/es a pé	Embarcacións	Tripulantes
52	8	19 Habilitacións
Ampliación do número de permex		
Mariscadoras/es a pé	Embarcacións	Tripulantes/Habilitacións
Solicítase a cobertura de vacantes producidas ao longo do exercicio do plan en curso, facendo uso da lista de reserva do derradeiro proceso de ampliación. De non existir solicitarase novo proceso.	0	0

Calendario de Explotación												
Días Máximos Explotación						155						
Época e zona probable de extracción												
Modalidade a pe e a Flote												
xan	feb	mar	abr	mai	xun	xul	ago	sep	out	Nov	Dec	
A	A	A	B	B	B	A	A	A	B	B	B-C	
Época e zona probable de extracción												
Modalidade a pe e a Flote												
xan	feb	mar	abr	mai	xun	xul	ago	sep	out	Nov	Dec	
A	A	A	B	B	B	A	A	A	B	B	B-C	

Topes de Captura			
Especies	A Pe	A Flote	Trip/Habilitación
Percebe	6 Netos	6 Netos	6 Netos
PERCEBE ZONA C	9 NETOS	9 NETOS	9 NETOS



Artes a Empregar	Raspa e trueiro. A vestimenta soe ser o traxe de neopreno e botas antiesbarantes.
-------------------------	--

Puntos de Control	Desde embarcación: rampla do peirao de Muxía. A pé: saída da pista de Moreira, Campo de Carlos, A Barca.
--------------------------	---

Puntos de Venda	LONXA DE MUXIA E OUTRAS
------------------------	--------------------------------

Accións a Realizar	Épocas Probables											
	X	F	M	A	M	X	X	A	S	O	N	D
Rexeneración Zonas Improdutivas												
Zonas												
Extracción Semente sementar												
Zonas												
Especies												
Sementeiras												
Zonas												
Especies												
Traslados												
Zonas												
Especies												
Rareos												
Zonas: A,B												
Especies: PERCEBE												
Outros												
Zonas												
Especies												

Outras Consideracións:

Dada a situación de crise económica que estamos a vivir, urxe para garantir a sostibilidade da Agrupación que se cubran as vacantes que se produzan no exercicio do Plan de Explotación.

Este plan atopase aloxado na Web da Confraría de Muxía, no sitio: <http://www.cofradiademuxia.gal> na sección Documentos-> Plans de explotación.



1. DATOS XERAIS DO PLAN DE EXPLOTACIÓN

1.1 ENTIDADE QUE REPRESENTA O PLAN DE EXPLOTACIÓN

Entidade: Confraría de Pescadores “Virxe da Barca”

Enderezo: Rúa Porto Pesqueiro SN (Lonxa)
15124 Muxía – A Coruña -

C.I.F.....: G-15.033.913

1.2 PLAN DE EXPLOTACIÓN MARISQUEIRA PARA O ANO: 2017

1.3 ESPECIE: PERCEBE (*Pollicipes pollicipes*)

1.4 NÚMERO DE EMBARCACIÓNS PROVISTAS DE PERMEX

EMBARCACIÓN	FOLIO	RBPCAG	Habilitacións
ANA	CO-4-1803	1992CO002366	5
CHICHA	CO-4-1261	1992CO002391	3
CRUZ DEL SUR	CO-2-3841	1992CO002420	3
INOCENCIA	CO-4-1553	1992CO002437	2
MONTE CORPIÑO	CO-4-1357	1992CO003528	3
PILUCHA	CO-4-1713	1992CO002597	3
MARIA LUISA	CO-4-1778	1992CO002599	2
BAJADEMAR	CO-4-1709	1992CO002589	2
8 Embarcacións			23

1.4.1. EXCLUSION DE EMBARCACIONES POR NON CUMPRIMENTO DAS OBRIGAS ESTABLECIDAS NO PLAN DE EXPLOTACIÓN

Para cumprir co establecido na Lei Orgánica 15/1999 do 13 de Decembro, de Protección de Datos de Carácter Persoal (LOPD), e sendo o Plan de Explotación un documento Público, as listas de excluídos comunicaranse en documento anexo en sobre pechado.

**1.4.2 EMBARCACIÓNS E TRIPULANTES (PERMEX A FLOTE)**

Embarcación	Tripulantes	NIF
ANA	<i>Haz Soneira, Alejandro</i> <i>Haz Soneira, Victor M</i> <i>Carballo Sar, Jesus Maria</i> <i>Perez Bua Marcos</i> <i>Sambad Mouzo, Gerardo</i>	<i>76.369.453T</i> <i>32808237W</i> <i>79323497Q</i> <i>78803493L</i> <i>79330343P</i>
CHICHA	<i>Pérez Búa Felipe</i> <i>Vacante</i> <i>Vacante</i>	<i>78803494C</i>
CRUZ DEL SUR	<i>Lema Mouzo, Jose Angel</i> <i>Vilela Martinez, Jesus Ramon</i> <i>AMIGO BUA, CONCEPCION</i>	<i>32801571Y</i> <i>76346891R</i> <i>32799493K</i>
INOCENCIA	<i>Toba Vilela, Bernabe</i> <i>Tarrela Quintans, Juan J.</i>	<i>46913554V</i> <i>79317903B</i>
MONTE CORPIÑO	<i>Toba Carrera, Lucas</i> <i>Lema Carrera, Jesus Manuel</i> <i>Lema Carrera, David</i>	<i>76365743Q</i> <i>32788403V</i> <i>79322421K</i>
PILUCHA	<i>Haz Amigo, Antonio</i> <i>Haz Amigo Francisco</i> <i>Amigo Riveiro, Pilar</i>	<i>46.915.911M</i> <i>46.915.912Y</i> <i>76320667C</i>
MARIA LUISA	<i>Vilela Carlin, Felix</i> <i>Vacante</i>	<i>79327179H</i> <i>79323497Q</i>
BAJADEMAR	<i>Pérez Haz, Santiago</i> <i>Rama Faya, Oscar</i>	<i>32.798.735E</i> <i>32450358A</i>
Total Embarcacións		8
Total Habilitacións		23
Total Enrolados		19



1.5 NÚMERO DE MARISCADORES PROVISTOS DE PERMEX

Nº	Nome	DNI	Incidencia
1	ALVAREZ MARTINEZ, SEVERO	76339458C	Activo
2	AMIGO BUA, EDUARDO	76366879W	Activo
3	ANTELO Antelo , MANUEL	76366046C	Activo
4	BERMUDEZ MONTERO, ANSELMO	32429969S	Activo
5	BERMUDEZ MONTERO, JAIME	32747429Y	Activo
6	BLANCO TOBA, JOSE LUIS	76360229E	Activo
7	CAAMAÑO LOURO SANTIAGO	46913640B	Activo
8	CAMPOS VILELA, M ^ª DEL MAR	32776622N	Activo
9	CANOSA GARCIA, JESUS	76318372W	Activo
10	CARBALLO SAR, JOSE MANUEL	79310657-X	Suspensión do Permex
11	CARBALLO PEQUEÑO, JOSE IGNACIO	79330881V	Activo
12	CONDE LEMA JOSE MANUEL	47374767B	Activo
13	CURRAS CAAMAÑO, ELADIO M.	79311211N	Activo
14	DOMINGUEZ AREAS, ESPERANZA	76340502-Y	Activo
15	FERRIO SANCHEZ, BERNARDINO	32753791C	Activo
16	GUISAMONDE SAMBAD, DAVID	47358449T	Activo
17	HAZ DOMINGUEZ, MANUEL ANGEL	32819828-R	Activo
18	HAZ REY, JESUS MIGUEL	79315748H	Activo
19	HAZ REY, CARLOS	47370160G	Activo
20	LAGO LEMA JOSE RAMON	78801073Z	Activo
21	LAGO ROMERO, ROSA MARIA	76355231S	Situación Prolongada IT
22	LAGO ROMERO, FERNANDO	76355722T	Activo
23	LEMA GRAIÑO, SEGUNDA	76368510-T	Activo
24	LOPEZ TRILLO, ENGRACIA	76320646-E	Activo
25	MARTINEZ RODRIGUEZ, MARIA DOLORES	76365052S	Activo
26	MONTERO SAMBAD, JOSE MANUEL	32747430F	Activo
27	MONTERO LAGO, DIEGO	47362281Z	Activo
28	NOGALES AYALA, BENITO	42793813J	Activo
29	PEREZ MARTINEZ, SANTIAGO	78804565X	Activo
30	PEREZ PEREZ, DARIO	76365758P	Activo
31	PEREZ RODRIGUEZ CASIMIRO	46914230A	Activo
32	POSE SANTOS, VICTOR MANUEL	79319898M	Situación Prolongada IT
33	QUINTANS GONZALEZ, BEGOÑA	79325359S	Activo
34	RIAL DA CUNHA, JOAQUIN *	58020370H	Situación Prolongada IT
35	RIVEIRO COSTA, DOLORES	76339401-D	Activo
36	RODRIGUEZ PEREZ, JOSE	79325219J	Activo
37	SAMBAD LAGO, MANUEL	76332867-F	Activo
38	SAMBAD LEMA, JOSE MANUEL	32415796-X	Situación Prolongada IT
39	SANDOVAL VIVEROS, ZORAIDA	49208032S	Situación Prolongada IT
40	SENLE ABUELO, JOSE MANUEL	76354431-C	Activo
41	TOBA VILELA, MERI	78801894F	Activo
42	TOBA VILELA, VALENTIN	47358001N	Activo



43	TRABA BLANCO, MIGUEL	73112771A	Activo
44	VAZQUEZ ROMAR, ALEXANDRA	79318451F	Activo
45	VIEITES FERRIO, ABELARDO	32760875C	Activo
46	VILELA FERRIO, AMADOR	79319739-F	Activo
47	VILELA FERRIO, JOSE RAMON	32405519-Z	Activo
48	VILELA LAGO, GERARDO	46914202K	Activo
49	VILELA LAGO, LUIS IVAN	78800270Q	Activo
50	VILELA OROÑA, JAVIER	47369062X	Activo
51	VILELA OROÑA, M ^a JESUS	47369064N	Activo
52	VILELA TRILLO, BRIAN	78803143Z	Activo

NOTAS

A agrupación conta a data de elaboración do plan con **un número aproximado de 72** mariscadores. Esta cifra é importante a hora de elaborar un orzamento anual, ou a hora de calcular o esforzo sobre o recurso. A media diaria de mariscadores que traballan o recurso é de 30-35 a cota medio de extracción no 2015 foi de 4,02 quilos.

A INEXISTENCIA DUN REGULAMENTO DE REXIME INTERIOR ADOPTADO A NORMATIVA VIXENTE PROVOCA SITUACIÓNS DE TENSIÓN E CONFLICTOS.

1.5.1 EXCLUSION DE MARISCADORES POR INCUMPRIMENTO DAS NORMAS DO PLAN DO 2014-15.

Para cumprir co establecido na Lei Orgánica 15/1999 do 13 de Decembro, de Protección de Datos de Carácter Persoal (LOPD), e sendo o Plan de Explotación un documento Público, as listas de excluídos comunicaranse en documento anexo en sobre pechado.



1.6.1 COBERTURA DE VACANTES

SOLICITASE A COBERTURA DE VACANTES PRODUCIDAS AO LONGO DO EXERCICIO DO PLAN EN CURSO, FACENDO USO DA LISTA DE RESERVA DO DERRADEIRO PROCESO DE AMPLIACIÓN. DE NON EXISTIR PROCESO SELECTIVO, SOLICITARASE DA ADMINISTRACIÓN NOVO CONCURSO SELECTIVO CON UNICO FIN DE GARANTIR A VIABILIDADE DA AGRUPACION.

1.6.2 PROPOSTA DE AMPLIACIÓN

- **Autorizacións a pé: NON HAI.** Cubrir a totalidade das vacantes producidas facendo uso da lista de reserva do derradeiro proceso selectivo. De non existir proceso selectivo, solicitarase a Administración novo proceso.
- **Autorizacións a Flote:**
Na actualidade a Confraría está inmersa nun concurso de Selección para a obtención de permisos de explotación para seis embarcacións. E outro concurso para a obtención de tres habilitacións para embarcacións que xa contan con permiso de explotación.
- **LISTA DE ESPERA.** (Este listado e unha invariante dende o ano 2000, as embarcacións que se eliminaron do mesmo son porque xa non existen ou non están no noso ámbito territorial). Na actualidade a Confraría está inmersa nun concurso de Selección para a obtención de permisos de explotación para embarcacións. 3 vacantes en concurso.

	Embarcación	Matricula	Armador	NIF
1	Lola	3CO4-1075	Haz Domínguez, M.	32315079X
2	Sandra	3CO4-1716	Lema Carrera, Xesús M.	32788403V
3	Celina	3CO4-1298	Xosé Ramón Vilela Ferrio	32405519Z
4	Amelia Suarez	3co4-1100	Manuel y Michael Vilela SC	2013
5	Fati	3vill3-9235	Haz Rey, Xesús M.	2014

1.6.3 EXCLUSIÓN DE MARISCADORES



1.7 ZONAS DE PRODUCCIÓN (Anexo IV)

A. ZONA DE AUTORIZACIÓN

Toda a autorización administrativa que comprende dende Punta Piaduiro a Pta. Nemiña, incluíndo illas e illotes fronte as súas costas.

B. EPOCAS E ZONAS DE EXTRACCIÓN

Zonas de Extracción (Mapa adxunto)

- **Zona A:** (CM26), Zona de Touriñán (de Punta Matemao a Praia de Nemiña)
- **Zona B:** (CM27,28) Zona da Buitra (de Punta Matemao a Praia Lourido)
- **Zona C:** (CM29,30,31) A Barca: Comprende desde praia da Arliña ata a desembocadura do río grande do ponte do porto. Subdividiríamo-la en dúas.
 - **C1** A Barca Langosteira
 - **C2** que comprende dende a Praia de Espiñeirido ata a punta Piaduiro. (Merexo)

Distribución Temporal

Zona/Mes	Xaneiro	Febreiro	Marzo	Abril	Maio	Xuño	Xullo	Agosto	Setembro	Outubro	Novembro	Decembro
Touriñán Zona A	A	A	A	P	P	P	A	A	A	P	P	P
A Buitra Zona B	P	P	P	A	A	A	P	P	P	A	A	A
A Barca Zonas C1,C2	Estas dúas Sub Zonas de forma independente abriranse ou pecharase en función do que ditamine a xunta Directiva da agrupación tras consultar coa Asemblea.											

CODIFICACIÓN DA TABOA	
A	ZONA ABERTA
P	ZONA PECHADA



1.8 COORDENADAS PARA O PLAN DE EXPLOTACIÓN DE PERCEBE:

Os límites do ámbito territorial da confraría de Muxía son desde a desembocadura do río Castro ata punta Piaduro (desembocadura do río Grande de Ponte do Porto). Para o plan de explotación de percebe as zonas de produción limitáanse do seguinte xeito, incluíndo os illotes para o percebe a flote.

ZONA A (CM26): ZONA DE TOURIÑÁN, desde a praia de Nemiña ata punta Matemao.

Praia de Nemiña	29T 0478141 // 4762292
Punta Matemao	29T 0479378 // 4768125

Punto de control da zona A:

Saída da pista de Moreira	29T 0478645 // 4765143
---------------------------	------------------------

ZONA B (CM27,28): ZONA DA BUÍTRA, de punta Matemao ata a praia de Lourido.

Punta Matemao	29T 0479378 // 4768125
Praia de Lourido	29T 0481721 // 4771002

Punto de control da zona B:

Campo de Carlos	29T 0480315 // 4769640
-----------------	------------------------

ZONA C (CM29,30,31): A BARCA, desde a praia de Lourido ata punta Piaduro.

Praia de Lourido	29T 0481982 // 4771126
Punta Piaduro	29T 0486860 // 4774643

Puntos de control da zona C:

A Barca	29T 0482266 // 4773567
---------	------------------------

PERCEBE A FROTE: (COMUN A TODAS AS ZONAS)

Punto de control para o percebe a flote:

Peirao do porto de Muxía	29T 0482504 // 4772772
--------------------------	------------------------



2. OBXECTIVOS XERAIS DO PLAN DE EXPLOTACIÓN

2.1 PRODUCCIÓN EN QUILOS POR ESPECIE Ó LONGO DO ANO

a) *Producción esperada nas autorizacións que poida tela entidade:*

- A Pé:
- A Flote:
- Conxuntamente: 20.000 Kgs

Referentes:

CAPTURAS ANOS ANTERIORES	
Ano 2010	19986 kg
Ano 2011	19438 Kg
Ano 2012	19177 Kg
Ano 2013	22450 Kg
Ano 2014	22635 kg
Ano 2015	16857 Kg

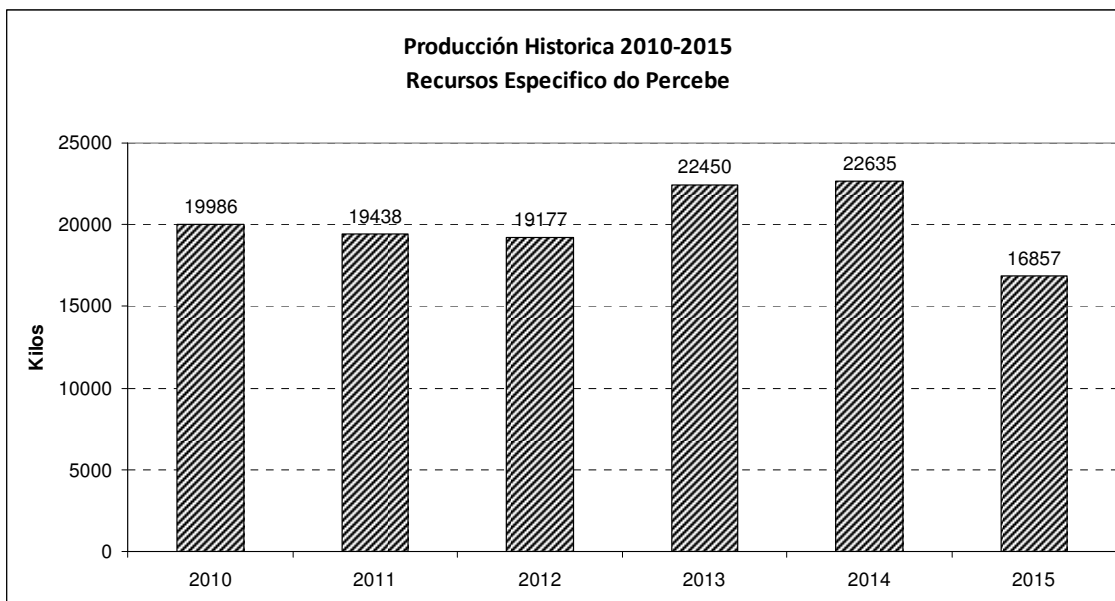

b) *Producción Esperada nas Zonas de Libre Marisqueo: Non Hai.*



2.2 OBXETIVOS ECONÓMICOS

a) Valor esperado na produción

Prezo Medio /Kgs		
Ano	Pr.Medio /Kg	Volumen
2009	20,00	321480 €
2010	20,00	399720 €
2011	20,00	388760 €
2012	20,00	383540 €
2013	20,00	449000 €
2014	20,00	452700 €
2015	20,00	337140 €

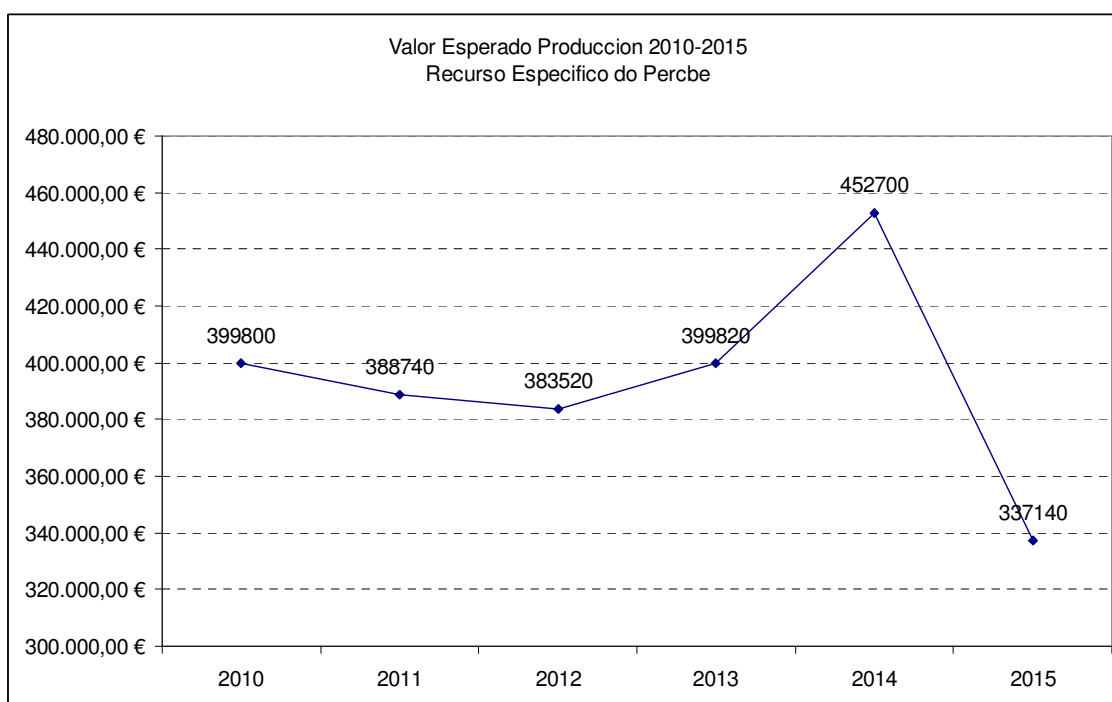



b) Ingresos Medios Previstos

MARISQUEO A PE	
Ano	Ingresos/Medios
2009	5358,00 €
2010	6662,00 €
2011	6479,00 €
2012	6392,00 €
2013	7483,00 €
2014	7545,00 €
2015	8429,00 €

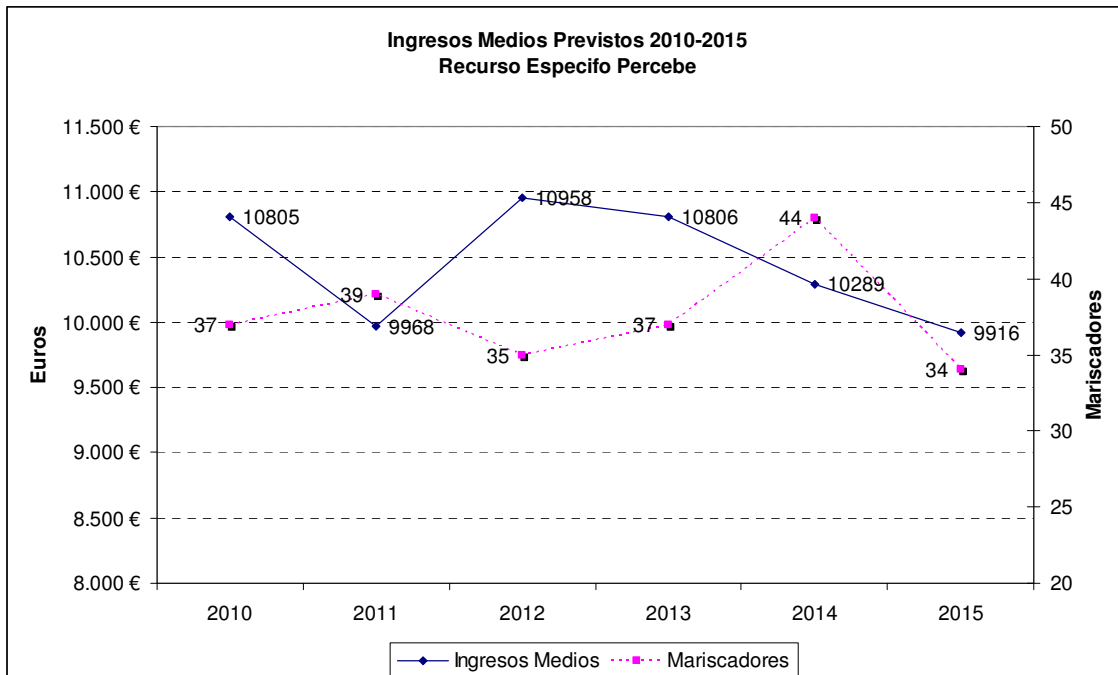

MARISQUEO A FLOTE	
Ano	Ingresos/Medios

c) Estimacións e Notas

Estímase que no ano 2015 houbo unha extracción polos mariscadores ilegais de 500 quilos aproximadamente, cifrando o número de persoas en catro que practican o marisqueo a pe. Por outro lado indicar que poida haber entornó a 15 ilegais que o fan por mar utilizando compresores (ranas), facéndoo esporadicamente, xeralmente van de noite utilizando lanternas.



3.AVALIACIÓN DOS RECURSOS

3.1 ESTUDIOS REALIZADOS E BIBLIOGRAFÍA CONSULTADA

Periodicamente e dende fai varios anos, técnicos da Consellería de Pesca (Biólogos) visitan as nosas costas tomando mostras e facendo controis sobre a calidade e a cantidade de produto extraído.

Para a realización do Plan tivéronse en conta os datos aportados pola Lonxa da Confraría :

- Listados Estatísticos sobre Volume de Ventas
- Listados Estatísticos sobre Capturas
- Listados Estatísticos sobre Prezos
- Controles de Peso do Servizo de Garda Pescas.
- Listados Estatísticos sobre Guías de Transporte (Vendas a Outras Lonxas)
- Así mesmo é de destacar que se accedeu o Servizo de Información Pesqueira da Consellería (S.I.P)
- Estes datos están dispoñibles en <http://cofradiademuxia.sytes.net> na area privada para ser consultados pola asistencia técnica da Administración.



3.2 SEGUIMIENTO DO PLAN DE OUTUBRO A DECEMBRO DO ANO 2015

A PE OCT-DEC2015											
Data	VENDAS						Descargas		CPUE		
	NP	Kg	Pmed	Pmax	Pmin	Imprte	NP	Kgs	Total	TKgs	CPUE
01.10.2015	3	35,00	12,00	12,00	12,00	420,00	27	141,00	30	176,00	5,87
02.10.2015	4	33,50	12,00	12,00	12,00	402,00	26	129,50	30	163,00	5,43
13.10.2015	3	12,00	12,00	12,00	12,00	144,00	25	120,50	28	132,50	4,73
14.10.2015	5	13,00	12,00	12,00	12,00	156,00	24	64,00	29	77,00	2,66
15.10.2015	2	12,00	12,00	12,00	12,00	144,00	26	72,00	28	84,00	3,00
16.10.2015	3	16,00	12,00	12,00	12,00	192,00	24	90,50	27	106,50	3,94
26.10.2015	1	5,00	12,00	12,00	12,00	60,00	23	84,50	24	89,50	3,73
29.10.2015	4	11,00	12,00	12,00	12,00	132,00	20	60,50	24	71,50	2,98
30.10.2015	2	4,00	12,00	12,00	12,00	48,00	3	2,00	5	6,00	1,20
09.11.2015	5	5,00	12,00	12,00	12,00	60,00	22	65,50	27	70,50	2,61
24.11.2015	4	9,50	12,00	12,00	12,00	114,00	25	89,50	29	99,00	3,41
25.11.2015	1	6,00	12,00	12,00	12,00	72,00	26	54,50	27	60,50	2,24
27.11.2015	2	12,00	12,00	12,00	12,00	144,00	26	102,00	28	114,00	4,07
02.12.2015	1	1,00	12,00	12,00	12,00	12,00	21	52,50	22	53,50	2,43
03.12.2015	2	2,00	12,00	12,00	12,00	24,00	18	61,50	20	63,50	3,18
10.12.2015	1	1,00	12,00	12,00	12,00	12,00	26	65,00	27	66,00	2,44
11.12.2015	2	4,00	12,00	12,00	12,00	48,00	28	86,00	30	90,00	3,00
14.12.2015	1	7,00	12,00	12,00	12,00	84,00	33	228,00	34	235,00	6,91
15.12.2015	0	5,00	12,00	12,00	12,00	60,00	33	225,45	33	230,45	6,98
16.12.2015	0	0,00	12,00	12,00	12,00	0,00	35	237,00	35	237,00	6,77
17.12.2015	1	13,00	12,00	12,00	12,00	156,00	31	171,50	32	184,50	5,77
18.12.2015	0	5,00	12,00	12,00	12,00	60,00	34	137,50	34	142,50	4,19
21.12.2015	0	7,00	12,00	12,00	12,00	84,00	33	98,50	33	105,50	3,20
22.12.2015	1	23,00	12,00	12,00	12,00	276,00	27	61,00	28	84,00	3,00
23.12.2015	1	6,00	12,00	12,00	12,00	72,00	18	24,50	19	30,50	1,61
24.12.2015	3	12,00	12,00	12,00	12,00	144,00	21	31,50	24	43,50	1,81
28.12.2015	0	2,50	12,00	12,00	12,00	30,00	32	175,00	32	177,50	5,55
29.12.2015	2	8,50	12,00	12,00	12,00	102,00	31	89,50	33	98,00	2,97
TOTAIS										3091,45	3,99



A FLOTE OCT-DEC2015											
Data	VENDAS						DESCARGAS		CPUE		
	NP	Kg	P.Max	P.Med	P.Min	Imp	Np	Kgs	TP	TKgs	CPUE
01.10.2015	1	5,00	12,00	12,00	12,00	60,00	12	63,00	13	68,00	5,23
02.10.2015	2	26,00	12,00	12,00	12,00	312,00	8	39,00	10	65,00	6,50
13.10.2015	2	10,00	12,00	12,00	12,00	120,00	10	47,00	12	57,00	4,75
14.10.2015							8	29,50	8	29,50	3,69
15.10.2015	1	5,00	12,00	12,00	12,00	60,00	4	17,00	5	22,00	4,40
16.10.2015	1	12,00	12,00	12,00	12,00	144,00	7	38,00	8	50,00	6,25
26.10.2015	1	6,00	12,00	12,00	12,00	72,00	10	37,50	11	43,50	3,95
29.10.2015	2	8,00	12,00	12,00	12,00	96,00	7	27,00	9	35,00	3,89
30.10.2015	1	2,00	12,00	12,00	12,00	24,00	2	3,00	3	5,00	1,67
09.11.2015							6	16,00	6	16,00	2,67
24.11.2015	1	9,00	12,00	12,00	12,00	108,00	10	46,00	11	55,00	5,00
25.11.2015							10	20,00	10	22,00	2,20
27.11.2015	1	12,00	12,00	12,00	12,00	144,00	11	57,00	12	69,00	5,75
02.12.2015							3	7,00	3	7,00	2,33
03.12.2015	1	12,00	12,00	12,00	12,00	144,00	2	10,00	3	22,00	7,33
10.12.2015							6	13,00	6	13,00	2,17
11.12.2015	1	8,00	12,00	12,00	12,00	96,00	5	8,00	6	16,00	2,67
14.12.2015	2	10,00	12,00	12,00	12,00	120,00	16	108,00	18	118,00	6,56
15.12.2015	1	3,00	12,00	12,00	12,00	36,00	17	114,00	18	117,00	6,50
16.12.2015	2	8,00	12,00	12,00	12,00	96,00	16	100,00	18	108,00	6,00
17.12.2015	1	12,00	13,06	30,00	12,00	360,00	16	100,00	17	112,00	6,59
18.12.2015	1	4,00	12,00	12,00	12,00	48,00	17	69,00	18	73,00	4,06
21.12.2015							17	46,00	17	46,00	2,71
22.12.2015	1	2,00	12,00	12,00	12,00	24,00	10	27,00	11	29,00	2,64
23.12.2015							9	16,00	9	16,00	1,78
24.12.2015	1	8,00	12,00	12,00	12,00	96,00	4	8,00	5	16,00	3,20
28.12.2015							18	108,50	18	108,50	6,03
29.12.2015	1	4,00	12,00	12,00	12,00	48,00	14	41,00	15	45,00	3,00
TOTAIS										1383,50	4,60

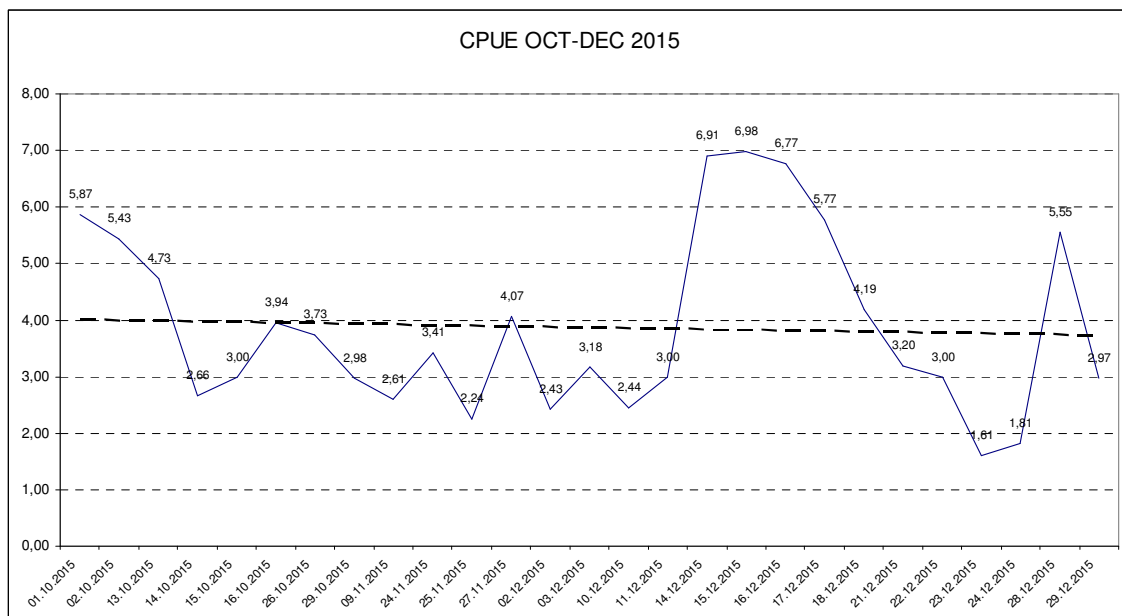



3.3 SEGUIMIENTO DO PLAN DE XANEIRO A XULLO DO ANO 2016

CPUE XANEIRO-XULLO 2016 A PE											
DATA	VENDAS						DESCARGAS		CPUE		
	NP	KGS	PMED	PMAX	PMIN	IMP	NP	KGS	NP	TKGS	CPUE
11.01.2016	3	7,00	12,08	15,00	12,00	87,00	16	29,00	19	36,00	1,89
12.01.2016							28	70,50	28	70,50	2,52
13.01.2016	1	2,00	12,00	12,00	12,00	24,00	27	89,00	28	91,00	3,25
14.01.2016							27	114,00	27	125,00	4,63
15.01.2016	1	11,00	12,00	12,00	12,00	132,00	25	85,00	26	96,00	3,69
22.01.2016							24	44,50	24	44,50	1,85
25.01.2016							25	60,50	25	60,50	2,42
26.01.2016	1	8,00	12,00	12,00	12,00	96,00	19	43,50	20	51,50	2,58
11.02.2016	1	5,00	12,00	12,00	12,00	60,00	19	40,50	20	45,50	2,28
12.02.2016							21	38,00	21	41,50	1,98
23.02.2016							24	53,50	24	56,00	2,33
24.02.2016							23	49,50	23	51,00	2,22
25.02.2016	3	9,00	12,00	12,00	12,00	108,00	21	59,50	24	68,50	2,85
26.02.2016							24	98,50	24	104,50	4,35
07.03.2016	2	4,00	12,00	12,00	12,00	48,00	25	42,50	27	46,50	1,72
08.03.2016	2	9,00	12,00	12,00	12,00	108,00	29	83,00	31	92,00	2,97
09.03.2016	3	5,50	12,00	12,00	12,00	66,00	29	77,50	32	83,00	2,59
10.03.2016	6	14,50	12,00	12,00	12,00	174,00	24	70,00	30	84,50	2,82
11.03.2016	5	20,50	12,00	12,00	12,00	246,00	27	113,00	32	133,50	4,17
14.03.2016	1	2,00	12,00	12,00	12,00	24,00	31	114,00	32	116,00	3,63
15.03.2016	3	13,00	12,00	12,00	12,00	156,00	24	62,50	27	75,50	2,80
16.03.2016	1	10,50	12,00	12,00	12,00	126,00	20	53,50	21	64,00	3,05
21.03.2016	4	27,00	13,15	50,00	12,00	590,00	29	204,50	33	231,50	7,02
22.03.2016	3	36,00	12,00	12,00	12,00	432,00	31	200,50	34	236,50	6,96
23.03.2016	5	41,00	12,62	30,00	12,00	618,00	24	79,50	29	120,50	4,16
04.04.2016							15	19,50	15	21,50	1,43
05.04.2016	2	11,00	12,00	12,00	12,00	132,00	29	66,50	31	77,50	2,50
06.04.2016	3	11,00	12,00	12,00	12,00	132,00	27	117,00	30	128,00	4,27
07.04.2016	2	11,00	12,00	12,00	12,00	132,00	27	68,50	29	79,50	2,74
08.04.2016	5	11,00	12,00	12,00	12,00	132,00	25	56,50	30	67,50	2,25
12.04.2016	1	2,00	12,00	12,00	12,00	24,00	13	22,50	14	24,50	1,75
13.04.2016	2	8,00	12,00	12,00	12,00	96,00	25	89,00	27	97,00	3,59
18.04.2016	3	19,00	12,00	12,00	12,00	228,00	24	128,00	27	147,00	5,44
19.04.2016	2	8,50	12,00	12,00	12,00	102,00	28	162,00	30	170,50	5,68
20.04.2016	2	8,00	12,46	25,00	12,00	161,00	26	131,50	28	139,50	4,98
21.04.2016	3	11,00	12,00	12,00	12,00	132,00	26	128,00	29	139,00	4,79
22.04.2016	2	22,00	12,00	12,00	12,00	264,00	26	128,00	28	150,00	5,36
25.04.2016	3	21,00	12,00	12,00	12,00	252,00	25	129,00	28	150,00	5,36
03.05.2016	2	5,00	12,00	12,00	12,00	60,00	24	83,50	26	88,50	3,40
04.05.2016	2	4,00	12,00	12,00	12,00	48,00	23	85,00	25	89,00	3,56
05.05.2016	5	12,50	12,00	12,00	12,00	150,00	22	68,00	27	80,50	2,98
06.05.2016	5	15,00	12,00	12,00	12,00	180,00	20	42,00	25	57,00	2,28
09.05.2016	4	11,00	12,00	12,00	12,00	132,00	23	107,00	27	118,00	4,37
10.05.2016	4	16,00	12,00	12,00	12,00	192,00	22	99,50	26	115,50	4,44
11.05.2016	2	9,00	12,00	12,00	12,00	108,00	25	121,00	27	130,00	4,81
12.05.2016	6	34,00	12,00	12,00	12,00	408,00	21	92,50	27	126,50	4,69



18.05.2016	3	14,50	12,00	12,00	12,00	174,00	20	77,00	23	91,50	3,98
20.05.2016	3	18,00	12,00	12,00	12,00	216,00	23	107,00	26	125,00	4,81
23.05.2016	1	6,00	12,00	12,00	12,00	72,00	17	62,00	18	68,00	3,78
24.05.2016	4	16,00	12,00	12,00	12,00	192,00	21	71,00	25	87,00	3,48
27.05.2016	7	32,50	12,00	12,00	12,00	390,00	20	103,50	27	136,00	5,04
30.05.2016	2	15,00	12,00	12,00	12,00	180,00	27	166,50	29	181,50	6,26
31.05.2016	2	20,00	12,00	12,00	12,00	240,00	28	169,00	30	189,00	6,30
01.06.2016	2	9,00	12,00	12,00	12,00	108,00	25	127,00	27	136,00	5,04
02.06.2016	3	15,00	12,00	12,00	12,00	180,00	27	133,50	30	148,50	4,95
03.06.2016	7	22,00	12,00	12,00	12,00	264,00	19	91,50	26	113,50	4,37
06.06.2016	5	5,00	12,00	12,00	12,00	60,00	18	47,00	23	52,00	2,26
07.06.2016	2	8,50	12,00	12,00	12,00	102,00	24	75,00	26	83,50	3,21
08.06.2016	3	23,00	12,00	12,00	12,00	276,00	24	114,00	27	137,00	5,07
09.06.2016	3	14,00	12,00	12,00	12,00	168,00	23	84,50	26	98,50	3,79
10.06.2016	7	30,50	12,00	12,00	12,00	366,00	21	67,00	28	97,50	3,48
20.06.2016	2	18,00	12,00	12,00	12,00	216,00	26	113,50	28	131,50	4,70
21.06.2016	3	5,00	12,00	12,00	12,00	60,00	23	62,00	26	67,00	2,58
22.06.2016	3	18,00	12,00	12,00	12,00	216,00	22	69,50	25	87,50	3,50
23.06.2016	6	25,00	12,00	12,00	12,00	300,00	18	37,00	24	62,00	2,58
27.06.2016	1	14,00	12,00	12,00	12,00	168,00	25	109,00	26	123,00	4,73
28.06.2016	3	32,00	12,00	12,00	12,00	384,00	20	84,00	23	116,00	5,04
01.07.2016	4	35,00	12,00	12,00	12,00	420,00	23	96,00	27	131,00	4,85
04.07.2016	3	20,00	12,00	12,00	12,00	240,00	28	133,50	31	153,50	4,95
05.07.2016	3	18,50	12,00	12,00	12,00	222,00	28	148,50	31	167,00	5,39
06.07.2016	4	32,00	12,00	12,00	12,00	384,00	28	145,00	32	177,00	5,53
07.07.2016	1	17,00	12,00	12,00	12,00	204,00	30	153,00	31	170,00	5,48
08.07.2016	3	30,00	12,00	12,00	12,00	360,00	26	132,50	29	162,50	5,60
18.07.2016	7	23,00	12,00	12,00	12,00	276,00	26	125,00	33	148,00	4,48
19.07.2016	5	40,00	12,00	12,00	12,00	480,00	29	136,50	34	176,50	5,19
20.07.2016	3	17,00	12,00	12,00	12,00	204,00	32	160,00	35	177,00	5,06
21.07.2016	9	53,50	12,00	12,00	12,00	642,00	25	100,00	34	153,50	4,51
22.07.2016	8	45,50	12,00	12,00	12,00	546,00	24	81,50	32	127,00	3,97
26.07.2016	3	25,00	12,00	12,00	12,00	300,00	31	134,00	34	159,00	4,68
27.07.2016	4	33,00	12,00	12,00	12,00	396,00	31	158,00	35	191,00	5,46
28.07.2016	3	11,50	12,00	12,00	12,00	138,00	30	127,00	33	138,50	4,20
29.07.2016	4	24,00	12,00	12,00	12,00	288,00	25	86,00	29	110,00	3,79
TOTAIS										9201,00	4,06



CPUE XANEIRO-XULLO 2015 A FLOTE											
DATA	VENDAS						DESCARGAS		CPUE		
	NP	KGS	PMED	PMAX	PMIN	IMP	NP	KGS	TP	TKG	CPUE
11.01.2016							10	26,00	10	26,00	2,60
12.01.2016	1	5,00	12,00	12,00	12,00	60,00	13	42,50	14	47,50	3,39
13.01.2016	1	11,00	12,43	25,00	12,00	197,00	14	48,50	15	59,50	3,97
14.01.2016	1	15,00	12,00	12,00	12,00	180,00	14	72,00	15	87,00	5,80
15.01.2016	2	9,00	12,00	12,00	12,00	108,00	11	35,00	13	44,00	3,38
22.01.2016	1	15,00	12,00	12,00	12,00	180,00	9	29,00	10	44,00	4,40
25.01.2016	1	11,00	12,00	12,00	12,00	132,00	12	45,00	13	56,00	4,31
26.01.2016	1	6,00	12,00	12,00	12,00	72,00	4	15,00	5	21,00	4,20
11.02.2016	1	3,00	14,93	40,00	12,00	97,50	6	15,00	7	18,00	2,57
12.02.2016	2	12,00	13,72	40,00	12,00	190,50	7	10,50	9	22,50	2,50
23.02.2016	2	5,00	13,86	25,00	12,00	99,00	5	17,00	7	22,00	3,14
24.02.2016	1	3,50	14,58	40,00	12,00	90,00	5	16,25	6	19,75	3,29
25.02.2016	2	11,00	14,67	60,00	12,00	180,00	7	15,00	9	26,00	2,89
26.02.2016	2	21,00	12,96	35,00	12,00	344,00	10	41,00	12	62,00	5,17
07.03.2016	1	5,00	12,00	12,00	12,00	60,00	5	21,00	6	26,00	4,33
08.03.2016	3	18,00	14,23	28,00	12,00	332,00	10	32,00	13	50,00	3,85
09.03.2016	3	19,00	13,58	31,00	12,00	266,00	9	18,00	12	37,00	3,08
10.03.2016	2	11,00	12,00	12,00	12,00	132,00	7	20,00	9	31,00	3,44
11.03.2016	2	16,00	13,29	30,00	12,00	264,00	12	49,00	14	65,00	4,64
14.03.2016							15	81,00	15	81,00	5,40
15.03.2016	1	2,00	12,00	12,00	12,00	24,00	5	26,00	6	28,00	4,67
16.03.2016	1	4,00	13,14	20,00	12,00	80,00	6	13,00	7	17,00	2,43
21.03.2016	3	13,00	15,24	80,00	12,00	564,00	18	113,00	21	126,00	6,00
22.03.2016	3	33,00	15,59	50,00	12,00	747,00	14	93,00	17	126,00	7,41
23.03.2016	5	45,50	12,00	12,00	12,00	546,00	9	43,00	14	88,50	6,32
29.03.2016	1	9,00	12,00	12,00	12,00	108,00	0	0,00	1	9,00	9,00
04.04.2016							5	13,50	5	13,50	2,70
05.04.2016	2	15,50	13,85	35,00	12,00	469,00	16	55,50	18	71,00	3,94
06.04.2016	3	20,50	16,25	40,00	12,00	777,00	14	55,00	17	75,50	4,44
07.04.2016	1	9,00	12,00	12,00	12,00	108,00	8	16,00	9	25,00	2,78
08.04.2016	2	10,50	12,91	37,50	12,00	202,50	12	20,00	14	30,50	2,18
12.04.2016							8	28,00	8	28,00	3,50
13.04.2016	2	16,00	13,48	35,00	12,00	405,00	12	46,50	14	62,50	4,46
18.04.2016	2	10,00	14,53	60,00	12,00	408,00	17	93,00	19	103,00	5,42
19.04.2016	2	15,00	12,50	30,00	12,00	234,00	16	93,00	18	108,00	6,00
20.04.2016	2	10,00	13,21	35,00	12,00	235,00	17	91,00	19	101,00	5,32
21.04.2016	2	8,00	13,15	35,00	12,00	211,00	18	98,00	20	106,00	5,30
22.04.2016	3	36,00	12,63	28,00	12,00	600,00	13	73,50	16	109,50	6,84
25.04.2016	2	24,00	13,62	35,00	12,00	629,00	15	84,00	17	108,00	6,35
03.05.2016	1	7,50	13,00	27,00	12,00	202,50	14	37,50	15	45,00	3,00
04.05.2016	1	6,00	14,55	60,00	12,00	160,00	10	34,00	11	40,00	3,64
05.05.2016	2	14,00	14,86	40,00	12,00	365,00	12	34,50	14	48,50	3,46
06.05.2016	1	5,00	12,00	12,00	12,00	60,00	6	24,00	7	29,00	4,14
09.05.2016	1	4,00	12,00	12,00	12,00	48,00	17	86,00	18	90,00	5,00
10.05.2016	2	9,00	13,55	35,00	12,00	277,00	17	85,50	19	94,50	4,97
11.05.2016	1	3,00	12,00	12,00	12,00	36,00	15	82,00	16	85,00	5,31
12.05.2016	1	10,00	12,48	35,00	12,00	235,00	15	76,00	16	86,00	5,38
18.05.2016							5	21,50	5	21,50	4,30



20.05.2016	3	16,00	14,50	35,00	12,00	441,00	13	60,50	16	76,50	4,78
23.05.2016							9	32,00	9	32,00	3,56
24.05.2016	2	16,00	13,36	35,00	12,00	457,00	16	80,00	18	96,00	5,33
27.05.2016	2	24,00	12,33	30,00	10,00	392,50	14	70,00	16	94,00	5,88
30.05.2016	1	12,00	12,41	30,00	8,00	283,00	16	106,50	17	118,50	6,97
31.05.2016	2	21,00	13,08	35,00	10,00	514,00	16	103,00	18	124,00	6,89
01.06.2016	3	23,00	15,93	50,00	12,00	718,00	12	61,00	15	84,00	5,60
02.06.2016	2	24,00	14,71	40,00	10,00	742,50	11	66,00	13	90,00	6,92
03.06.2016	3	17,00	12,69	30,00	12,00	330,50	13	70,00	16	87,00	5,44
06.06.2016	1	2,00	12,00	12,00	12,00	24,00	5	23,00	6	25,00	4,17
07.06.2016	1	4,00	12,00	12,00	12,00	48,00	13	50,00	14	54,00	3,86
08.06.2016	1	13,00	12,55	35,00	12,00	271,00	13	55,00	14	68,00	4,86
09.06.2016	1	4,00	12,00	12,00	12,00	48,00	15	60,00	16	64,00	4,00
10.06.2016	1	8,00	12,00	12,00	12,00	96,00	12	53,50	13	61,50	4,73
17.06.2016	1	7,50	12,00	12,00	12,00	90,00	0	0,00	1	7,50	7,50
20.06.2016	1	5,00	13,53	35,00	12,00	175,00	14	79,00	15	84,00	5,60
21.06.2016	1	6,00	12,00	12,00	12,00	72,00	8	36,00	9	42,00	4,67
22.06.2016	2	14,00	12,00	12,00	12,00	168,00	9	37,00	11	51,00	4,64
23.06.2016	1	12,00	12,00	12,00	12,00	144,00	9	32,00	10	44,00	4,40
27.06.2016	1	5,00	13,53	35,00	12,00	175,00	14	73,00	15	78,00	5,20
28.06.2016							13	72,00	13	72,00	5,54
01.07.2016	4	22,00	12,50	25,00	12,00	328,00	15	66,50	19	88,50	4,66
04.07.2016							18	102,00	18	102,00	5,67
05.07.2016							18	107,00	18	107,00	5,94
06.07.2016	1	5,00	13,21	35,00	12,00	175,00	18	103,00	19	108,00	5,68
07.07.2016	1	10,00	12,47	30,00	12,00	192,00	18	104,00	19	114,00	6,00
08.07.2016	1	11,00	12,00	12,00	12,00	132,00	15	84,00	16	95,00	5,94
12.07.2016							2	8,00	2	8,00	4,00
18.07.2016	1	4,00	12,17	15,00	12,00	60,00	17	74,00	18	78,00	4,33
19.07.2016	1	14,00	12,38	35,00	12,00	283,00	14	73,00	15	87,00	5,80
20.07.2016	1	18,00	12,00	12,00	12,00	216,00	13	70,00	14	88,00	6,29
21.07.2016							11	62,00	11	62,00	5,64
22.07.2016	1	21,00	12,00	12,00	12,00	252,00	11	52,00	12	73,00	6,08
26.07.2016							17	69,00	17	69,00	4,06
27.07.2016	1	9,00	12,00	12,00	12,00	108,00	15	81,00	16	90,00	5,63
28.07.2016							15	75,00	15	75,00	5,00
29.07.2016	1	14,00	12,00	12,00	12,00	168,00	12	38,00	13	52,00	4,00
TOTAIS										5470,25	4,92

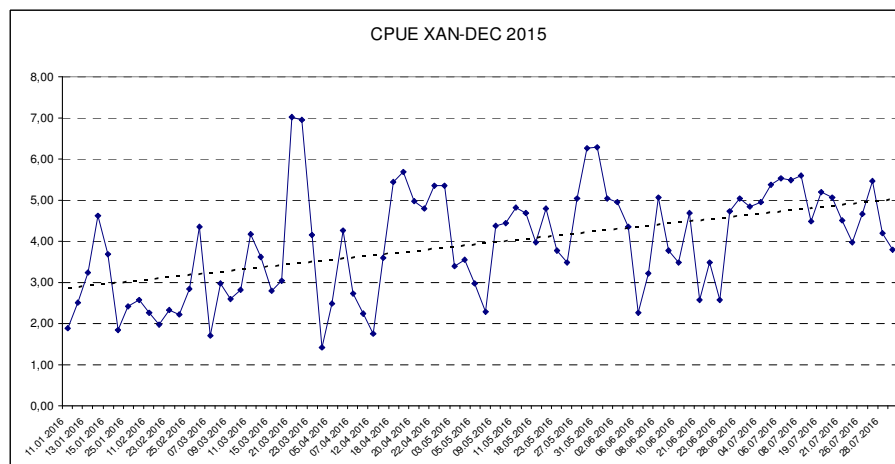



3.4 MATERIAL E MÉTODOS EMPREGADOS.

- MATERIAL PARA A EXTRACCIÓN

A maioría dos percebeiros levan unha raspa pequena, e uns poucos levan a raspa e trueiro. A vestimenta soe ser o traxe de neopreno e botas antiesbarantes.

- MATERIAL DE SEGURIDADE

- Cordas e Arneses
- Traxes de Neopreno
- Chalecos Salvavidas
- Aros Salvavidas (A flote)
- Bengalas (A flote)
- Equipos de Comunicación (A Flote)

3.5 EVALUACIÓN DO STOCK

Remitímonos os informes da Bióloga de Zona adscrita a Consellería de Pesca



B. PARTE ESPECIFICA

4. PLAN DE EXTRACCIÓN E COMERCIALIZACIÓN

4.1 CALENDARIO PROBABLE DE EXTRACCIÓN

Zona/Mes	Xan eiro	Febreiro	Marzo	Abril	Maio	Xuño	Xullo	Agosto	Setembro	Outubro	Novembro	Decembro
Touriñán Zona A CM 26	A	A	A	P	P	P	A	A	A	P	P	P
A Buitra Zona B CM 27,28	P	P	P	A	A	A	P	P	P	A	A	A
A Barca Zona C1, C2 CM 29,30,31	Estas Zonas abíranse ou pecharanse en función do que ditamine a Xunta Directiva da agrupación. Barallase Semana Santa , Xullo e Decembro como datas probables.											

CODIFICACIÓN DA TABOA	
A	ZONA ABERTA
P	ZONA PECHADA

	DIAS/MES	TOPE KG.	SECTORES
Xaneiro	155 DIAS SOLICITADOS	6,00 KGS Netos NA ZONA C 9,00 KGS NETOS	Táboa Anterior
Febreiro			
Marzo			
Abril			
Maio			
Xuño			
Xullo			
Agosto			
Setembro			
Outubro			
Novembro			
Decembro			

4.2 MÁXIMO DÍAS EXTRACCIÓN

Estímase nun número máximo de **155 días** posibles para a extracción do produto.



4.3. PUNTOS DE CONTROL.

Organización do Control: Os puntos de Control serán fixo segundo se indica na relación seguinte:

PERCEBE A FROTE:

Punto de control para o percebe a flote:

Peirao do porto de Muxía	29T 0482504 // 4772772
--------------------------	------------------------

MARISCADORES a PE:

Punto de control da zona A:

Saída da pista de Moreira	29T 0478645 // 4765143
---------------------------	------------------------

Punto de control da zona B:

Campo de Carlos	29T 0480315 // 4769640
-----------------	------------------------

Puntos de control da zona C:

A Barca	29T 0482266 // 4773567
---------	------------------------

Os controis de Peso e Talla realizaranse o azar nos puntos fixos de Control indicados sen coñecemento previo dos mariscadores. Deberían artellarse mecanismos para que a propia agrupación participase neste proceso, e doutro lado sería interesante fixar puntos de reunión antes do inicio da xornada para que se decida si as condicións metereolóxicas son as axeitadas para poder traballar ou non. Esta situación provoca que en condicións moi adversas se expoñan vidas por mor de 3-4 persoas, xa que obrigan o resto a baixar.

4.4. PUNTOS DE VENDA

O punto de venda autorizado é a Lonxa da Confraría, aínda que moitos mariscadores optan por solicitar neste establecemento unha guía de transporte que lles posibilite vender noutras lonxas (no 90% dos casos na da Coruña).

4.5. FORMAS DE COMERCIALIZACIÓN

A comercialización faise en poxa pública na Lonxa, asistindo a esta os Compradores e os propios mariscadores. O prezo fíxao o funcionario da entidade (o máximo) e poxa hacha abaixo, cando a un comprador lle interesa a mercadoría para a poxa e leva o marisco. E de sinalar que na poxa participa o propio mariscador, si este ve que chega a prezos moi baixos ten a opción de “parar” el mesmo a poxa e levar o seu propio marisco, para posteriormente solicitar “Documento de transporte” ou “Documento de Declaración de Recollida” para facer a venda noutra lonxa ou postergala mesma (Orde 8/2/2008). **Fixase o prezo mínimo en 12,00 €/kg.**



4.6. ORGANIZACIÓN DA VIXIANCIA

Hai un vixiante contratados por esta Confraría, a súa vez subvencionado pola Consellería de Pesca a través do FEMP. A agrupación comprométese a organizar grupos de vixilancia durante o 2016-17 para actuar contra o furtivismo. É un compromiso da Asemblea Xeral, é polo que o incumprimento destas normas levará consigo a apertura de expedientes disciplinarios, segundo o establecido no Regulamento de Réxime Interior/Estatutos da Confraría.

As accións de vixilancia computarán para a renovación do permiso de explotación, a tal efecto será a Xunta Directiva da Agrupación a responsable de:

- a) Designar os Grupos de Vixilancia, Calendarios e xefes de equipo.
- b) Designar a Organización dos Grupos de Vixilancia e Zonas de Control.
- c) Entregar un Comprobante ou Certificación conforme a que a tarefa foi realizada.

5. ACCIÓNS DE MELLORA DA COMERCIALIZACIÓN

A principal acción é a da preparación e concienciación. A maioría dos mariscadores/as recibiron cursos de formación e materia de comercialización e manipulación de produtos. Así mesmo cabe destacar que sería aconsellable facer unha promoción máis agresiva por parte do órgano pertinente, de esa forma acadaríamos máis compradores para a Lonxa e desta forma conseguiríamos unha maior estabilidade no prezo de compra do produto. Así mesmo sería de destacar que mentres non se escolla o percebe e se comercialice por tallas os prezos do produto non acadaran un bo valor comercial.

Tamén cabe sinalar e de maneira experimental facer rareos e limpeiros en algunhas zonas onde o percebe e de mala calidade e hai moita cantidade.



6.PLAN FINANCIERO

6.1 PRESUPOSTO 2016

Descrición	Ingresos de Xestión	Gastos de Xestión
Convenio Colaboración	14520,00	
Cotas	4330,00	
Vendas 2015 (2%)	3383,00	
Total Ingresos	22263,00	
Soldos e Salarios		15480,00
Seguridade Social		5186,00
Seguro Coche		775,00
Seguro Lancha e RC		432,00
Combustible		1000,00
Telefono		360,00
Reparacións e Conservación		1000,00
Total Gastos		24.233,00
Beneficio ou Déficit	-1970,00	

O problema da xestión económica da agrupación reside fundamentalmente no incumprimento das obrigas económicas coa mesma o que provoca que durante o exercicio económico a agrupación presente déficits de liquidez. Utilízase a máxima de cómo o outro non paga eu tampouco, e o respecto polo colectivo é nulo. A tal hora a agrupación é inviable economicamente, dende **os servizos de auditoría da Consellería** pensase que a única solución posible o problema é a domiciliación bancaria das cotas – ó que o sector se opón claramente -. Dende o **Servizo de Organización Sectorial da Consellería** levase moitos anos pelexando para que a Agrupación se Adapte a Normativa Vixente e se elabore un Regulamento de Réxime Interior coherente coa situación actual da Agrupación, neste regulamento se ditarían as normas legais e as normas de traballo da Agrupación.

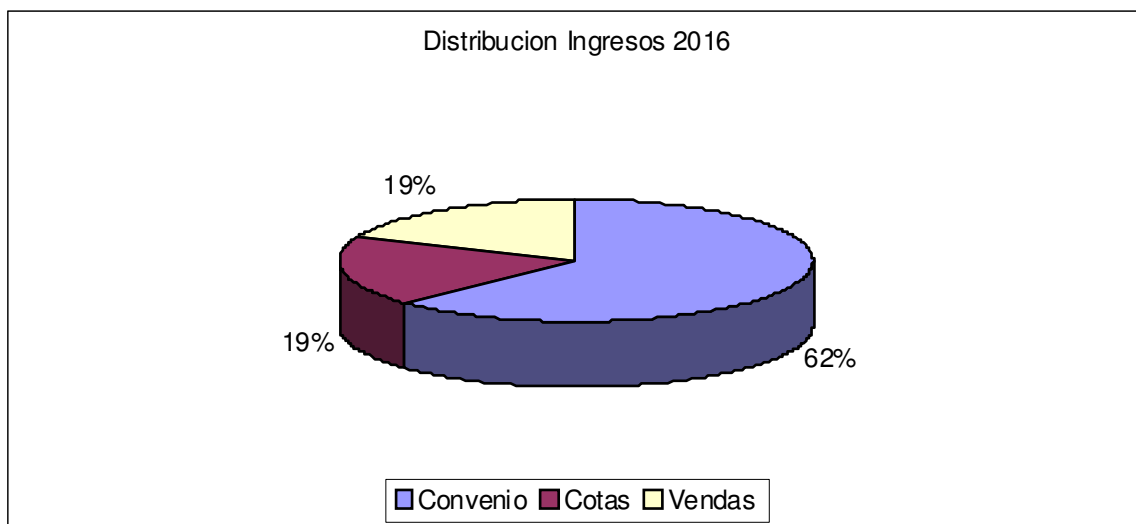

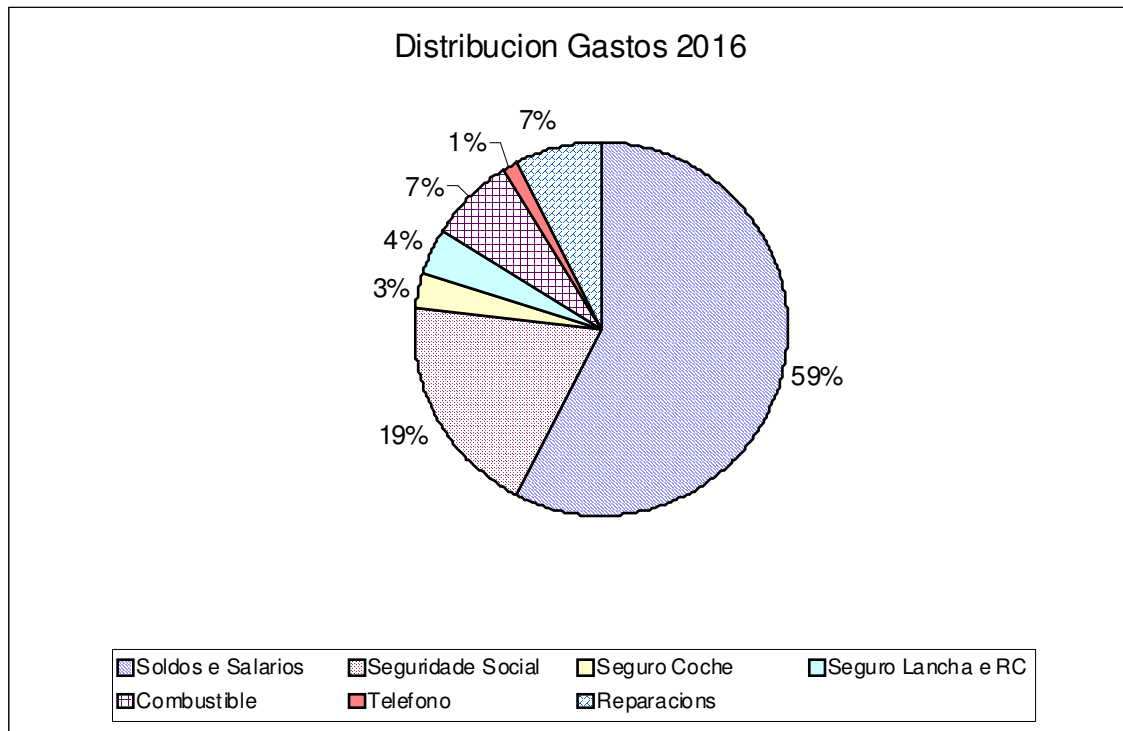

6.1 INGRESOS DE XESTION

Son ingresos de xestión os seguintes:

- **2%** das Descargas (Guías de Descargas)
- A **Cota Social** Fixada Anualmente **215.52 €/Mariscador Ano**. Para a determinación da cota mínima (cota que se fixa a aqueles mariscadores que por mor de Incapacidade Temporal, ou ben porque non traballan un número determinado de días), estableceuse o seguinte criterio que será de Aplicación a partir do 2014.: **Aplicarase a Cota MINIMA de 81.90 €/ano a aquelas persoas que traballen menos dun 55% dos días de esforzo total da Agrupación**. Para o 2016 esta cantidade quedou fixada en **66 días** (121 días Esforzo x 55%).
- Os Convenios de Colaboración Asinados coa Administración (51% Total Ingresos)

6.2 GASTOS DE XESTIÓN

1. Salarios e Soldos da Vixilancia (78% Total do Gasto)
2. Cursos e Similares
3. Mantemento de vehículos, seguros, combustible,...

6.3 GASTOS PREVISTOS EN INVERSIÓN

6.4 FORMA DE CONSTITUCIÓN DUN FONDO DE CAPITALIZACIÓN

6.5. FONTES DE INGRESOS



7.OBSERVACIÓNS XERAIS

1. Co único fin de garantir a subsistencia da Agrupación SOLICITASE A COBERTURA DE VACANTES PRODUCIDAS AO LONGO DO EXERCICIO DO PLAN EN CURSO, FACENDO USO DA LISTA DE RESERVA DO DERRADEIRO PROCESO DE AMPLIACIÓN. De non existir este proceso de convocatoria, solicitarase a Administración proceso selectivo para garantir a estabilidade da Agrupación.
2. Solicitase da Administración que non autorice días de extracción onde a altura da marea sexa superior a **1m30**, co fin de preservar o recurso.
3. Dando continuidade a política de anos anteriores Comunicar a Administración que existen percebeiro a pé que estarían dispostos a renunciar a súa autorización a cambio de un permex a flote, xa que dispoñen de embarcación.
4. Solicitase da Administración que independentemente das condicións metereolóxicas as embarcacións e as súas tripulacións poidan traballar indistintamente a pé ou a flote, sempre e cando a embarcación se atope debidamente despachada, e os seus tripulantes enrolados. As tripulacións comportaranse como unha unidade pasando polo punto de control xuntos.

8. PRESCRIPCIÓNS ESPECÍFICAS PARA AS RENOVACIÓNS

1. Todo percebeiro terá que estar o corrente do pago das cotas ou derramas no momento de elaboración do Plan de Explotación, de conformidade o establecido nos estatutos desta Confraría, artigo 8.f e o Decreto 261/2002, de non ser así, aplicaríanse as normas legais pertinentes, co único fin de solucionar definitivamente **o problema da elevada morosidade na Agrupación. Así mesmo non se incluírán no plan de explotación para o 2017 aquelas persoas que teñan débedas coa agrupación - confraría cunha antigüidade superior a un ano (Débedas Pendentes anteriores a 2016)**
2. Todo percebeiro está obrigado a realiza-las labores de vixilancia, a non asistencia as mesmas sen causa xustificada levará consigo a aplicación das normas legais pertinentes: apertura de expedientes, e aplicación do Título IX dos Estatutos desta Confraría (Procedemento Sancionador).
3. Calquera percebeiro con permex en vigor que se atope extraendo percebe de xeito ilegal, será sancionado de conformidade o establecido na lexislación vixente: apertura de expedientes e aplicación do Título IX dos Estatutos desta Confraría (Procedemento Sancionador).
4. O incumprimento dos acordos validamente adoptados pola Asemblea Xeral de Mariscadores ou pola Directiva da Agrupación (dependendo do caso), levará consigo a aplicación das normas legais pertinentes: Apertura de expedientes e Aplicación do Título IX dos Estatutos desta Confraría (Procedemento Sancionador).
5. As accións de vixilancia computarán para a renovación do permiso de explotación, a tal efecto será a Xunta Directiva da Agrupación a responsable de:
 - d) Designar os Grupos de Vixilancia, Calendarios e xefes de equipo.
 - e) Designar a Organización dos Grupos de Vixilancia e Zonas de Control.
 - f) Entregar un Comprobante ou Certificación conforme a que a tarefa foi realizada.



9. COMPROMISO DE RESPONSABILIDADE SOCIAL

Desde o ano 2015 a nosa confraría iniciou un proceso de implantación da **Responsabilidade Social Corporativa (RSC)**, isto significa adquirir un compromiso para mellorar o noso desempeño para cós nosos asociados, traballadores, administracións publicas, así como o noso contorno local e social. Como consecuencia de este proceso de implantación da RSC, esta confraría elaborou unha primeira versión de este manual de acollida no ano 2016 e pretende seguir avanzando nesta liña traballo. O Manual de acollida e o documento que explica aos novos socios que é a Confraría, que normativa nos regula, que servizos ofrecemos e que vantaxas ten ser participe na mesma.

A Responsabilidade Social Corporativa supón tamén adquirir unha preocupación polo futuro, polo **futuro** das novas xeracións de mariñeiros e mariscadores. O Compromiso de Responsabilidade supón tratar de mellorar día a día a Xestión no eido Social, Económico e Medioambiental.

- No eido **Social** a Confraría intenta axudar aos seus asociados ofrecéndolle servizos de calidade, canalizando axudas e todo tipo de documentación. A Confraría aposta pola Transparencia Contable, Fiscal e Social, sendo este un dos seus obxectivos primordiais. A Confraría e plenamente consciente, e se compromete nas tarefas de bo goberno, escoita aos seus asociados e se implica nas problemáticas de cada un dos seus asociados.
- No eido **Económico** a Confraría apoia aos seus membros a través de varios mecanismos, ofrecendo servizos diversos, encarnadas, Pertreitos, xeo, servizos administrativos en materia de seguridade social, laboral, asesoramento, etcétera. Aposta pola **Innovación** e polas novas tecnoloxías. Día a día intentar abrir novas canles de comunicación cos seus afiliados, clientes e Administracións. Apoia o **Networking** entre os seus iguais (comunicación entre Confrarías, sobre todo no marco de influencia do seu ámbito territorial), e ten unha aposta decidida polo **Shared knowledge** (coñecemento compartido).
- No eido **medioambiental** a confraría difunde o respecto ao medio, participa xunto cos seus asociados na recollida de lixo procedente do medio mariño, combustibles (a través de Convenios coa Administración –MARPOL-), colabora con distintas Entidades na Limpeza de Praias e das nosas Rías.

MEDIDAS IMPLANTADAS

- Manuais de Acollida
- Medidas Relativas a Transparencia e bo goberno: No sitio web da Confraría, na sección Transparencia pódense ver as principais.
- Medidas Relativas a difusión da Información: No sitio web da Confraría póñense en coñecemento de todos -los asociados.
- Medidas Económicas: Repercusión do Beneficio no Asociado.



- O Defensor do Socio.
- Canalización de Queixas e suxerencias.

10. ANALISE DE IMPACTO DO PROXECTO FEMP 2015-2016, Servizo de Vixilancia

-GRAO DE CONSECUCIÓN DOS OBXECTIVOS DO PROXECTO.

O Obxectivo principal do proxecto consistía na Vixilancia e Control de Acceso aos recursos mariños no ámbito territorial da Confraría de Muxía. Neste senso se indicaba que as accións a executar serían as de Coidado e Control, Vixilancia, combater o furtivismo, control de topes de captura, fixación de horarios e colaboración co servizo de protección de recursos.

O grado de consecución dos obxectivos é moi alto de cerca dun 90%, esta cifra se obtén a partir dos datos do servizo de garda pesca en relación ao número de actas levantadas, controis de peso e talla realizados e horas dedicadas a vixilancia en relación aos días efectivos de traballo da agrupación sectorial (esfuerzo da agrupación)

-ACTIVIDADES EXECUTADAS.

As actividades executadas foron as seguintes

- Realización dos traballos de Coidado, Control, seguimento e Vixilancia: dedicáronse un total de **1715** horas de traballo no período .
- Control do furtivismo interno e externo: Levantáronse un total de **19** actas de infracción.
- Control de topes de capturas: Realizáronse **38** controis de peso e talla.
- Control horarios de acceso ó recurso:
- Fixación e delimitación dos puntos de control: Os fixados en plan de explotación anual 2015-2016.
- Colaboración co Servizo de Protección de Recursos da Administración: Periodicamente se participa co servizo de Gardacostas de Galicia na realización de todas as tarefas indicadas nos puntos anteriores.

Na táboa seguinte detallamos as accións realizadas mensualmente no período xustificado.



CRONOGRAMA DAS ACTUACIÓNS
Agosto 2015 - Xuño 2016

Táboa de Indicadores	Ago15	sep15	oct15	nov15	dec15	ene16	feb16	mar16	abr16	may16	xun16	Total
Días Esforzo Agrupación	15	7	9	7	15	9	8	11	13	16	14	124
Quilos Capturados	1951	1458	1301	1458	2690	961	542	1972	2355	2785	2402	19875
Media Mariscadores/Día	40	39	34	40	40	38	33	43	36	40	40	
CPUE	3,51	4,98	4,06	4,98	4,34	3,28	2,9	4,25	4,33	4,58	4,34	
Días Vixilancia	24	27	28	28	29	26	27	28	28	28	28	
Horas Traballo	155	160	140	150	170	140	145	150	170	170	165	1715
Actas de Infracción	2	1		1	1	2	2	3	3	3	4	19
Controles	4	5	4	4	5	3	3	3	7	6	7	38
Colaboración Gardacostas	X	X	X	X	X	X	X	X	X	X	X	



A data de elaboración do Plan hai mariscadores que aínda non pagaron a cota correspondente o exercicio 2012,2013,2014 e 2015. As consecuencias son as seguintes:

1. Están A **INCUMPRIR A NORMA LEGAL**, xa que non cumpren co establecido no Decreto 8/2014, nos Estatutos da Propia Confraría, e finalmente co establecido no Plan de Explotación para o exercicio 2015.
2. Están a provocar **DESEQUILIBRIO ECONÓMICO PRESUPOSTARIO** no seo da Agrupación e da propia Confraría. Este feito está causando que non sexan capaces de facerlle fronte as obrigas económicas. No presuposto non se reflexa o que se cobra nin o que se paga, unicamente ingresos e gastos.
3. Provocan **CONFLITIVIDADE SOCIAL**, xa que uns se acusan a outros de morosos, se aplica a máxima de cómo eu non pago... ti tampouco.
4. Esta Confraría leva varios anos presentado **procesos monitorios** de reclamación de débedas. A administración debería entender que non podemos estar continuamente no xulgado para resolver este tipo de cuestións. A normativa xudicial actual impide que se poida continuar nesta liña, xa que as Taxas Xudiciais son superiores ao importe da Cota Social.
5. Están a poñer nun serio perigo a **CONTINUIDADE DA CONFRARÍA COMO ENTIDADE**.

Por tanto **SOLICITASE** da Administración :

1. Que se **reteña a totalidade dos permex e habilitacións** daqueles morosos mentres non solvente esta situación.
2. Que se **“Comproben os certificados de cumprimento** coas prescricións do plan de explotación”, durante o período de renovación, xa que se ten comprobado que este trámite esixido pola Consellería non é mais que un **“PARIPÉ”** ao que Administración no presta atención. En multitude de ocasións se enviaron certificacións negativas que non tiveron efecto nin xurídico nin administrativo.

O AUTOR DO PLAN

Natxo Castro
S.Órganos de Goberno

V.b
O Patrón Maior



C. DOCUMENTACIÓN E ANEXOS

1. SOLICITUDE DO PLAN (NORMALIZADA)
2. RELACIÓN NOMINAL DE EMBARCACIÓNS E TRIPULANTES
Páxina 4.
3. RELACION NOMINAL DE MARISCADORES A PE
Páxina 4,5 e 6
4. ZONAS DE PRODUCCIÓN CARTOGRAFIA



D. ANEXO ASAMBLEARIO

Este plan foi levado a Asemblea Xeral da Agrupación o día 23 de Setembro do 2016, celebrándose a reunión as 20h00 na sala de Xuntas da Confraría de Muxía.

O plan foi presentado a Asemblea polo Secretario Xerente da Confraría, que leu tódolos puntos do plan. Asiste o patrón maior

A asemblea asistiron 39 persoas dun total de 71. **SI** asiste o Patrón Maior. Non se somete a votación, estando a maioría dos presentes de acordo coas prescricións do Plan.

As incidencias que se propuxeron foron as seguintes:

- Lectura da paxina Proposta de ampliación e Cobertura de Vacantes.
- Lectura da paxina dos Puntos de Control, e en relación a esta as tarefas de vixilancia. Aquí explicouse a relación entre a vixilancia obrigatoria e os certificados de cumprimento. Así mesmo se informou sobre a obrigatoriedade dos compromisos en relación a Orde dos Proxectos Integrais e das normas de conservación do Medio tal como se establece no Regulamento CEE 50/2014
- Lectura da paxina plan financeiro (unha parte do sector di que hai que reducir o gastos).

E para que así conste aos efectos oportunos a efectos de certificación, asina a presente en Muxía a 24 de Setembro de 2016.

Asinado

Daniel Castro Fernández

Patrón Maior

Natxo Castro

SOG



CARTOGRAFIA

1. AMBITO TERRITORIAL (ZONAS A,B,C)

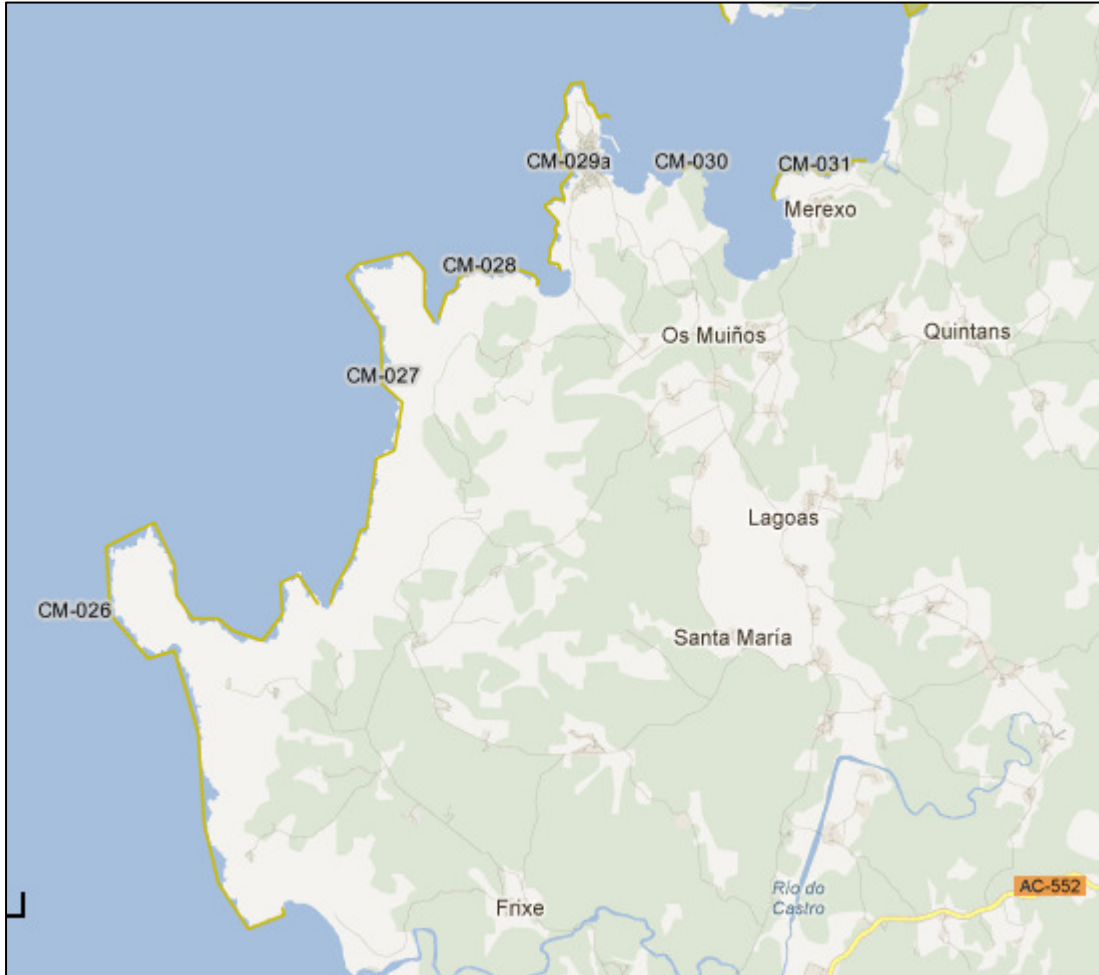

2. ZONA C1.C2 (A BARCA MEREXO)





3. ZONA B – A BUITRA

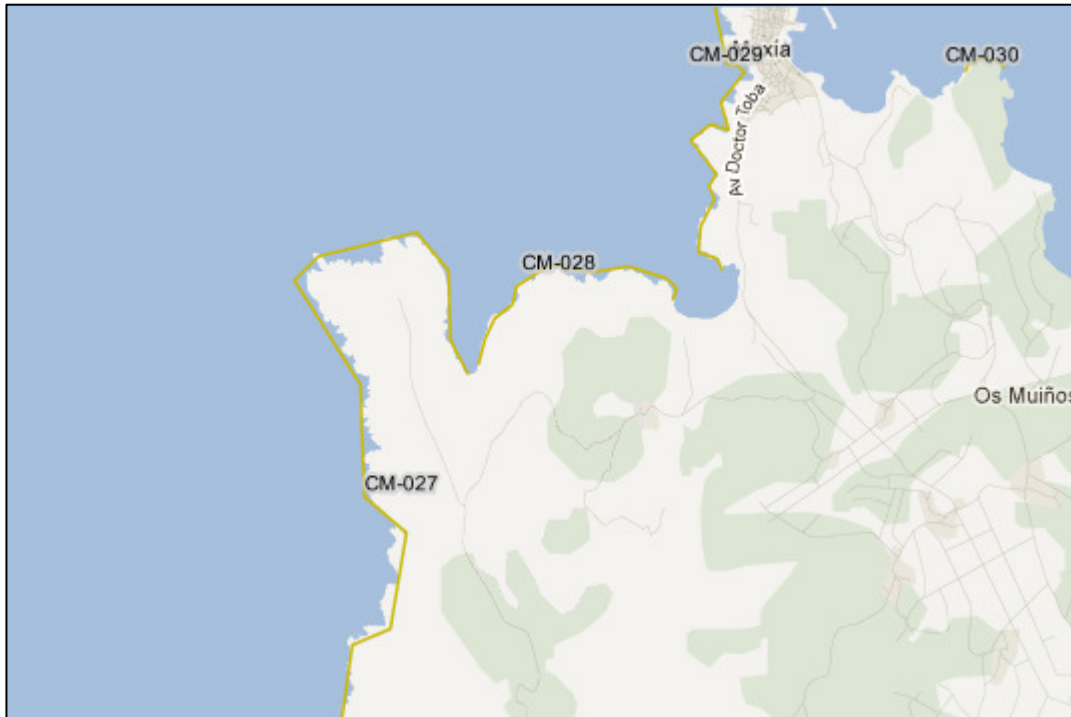

4. ZONA TOURIÑAN





E. INDICADORES MEDIOAMBIENTAIS

Esta confraría non conta con Asistencia técnica nin cos medios para desenrolar esta sección.

	Tipo de datos							Nivel			Formato				
	Cuantitativos	Cualitativos	Presencia/ Ausencia	Capa SIX	Imaxe jpg	Datos complementarios	Informe	Banco	Estrato	Estación	Modelo estándar	Resultados ARouSA	Modelo AT	Estándar ARouSA	Compromiso de entrega durante a vixencia do plan
Indicar a porcentaxe de bancos para os que se entregou a información correspondente. Sinalar cun X a información comprometida para entregar durante o ano de vixencia do plan. Non cubrir os cadros sombreados. Emprega un código numérico para os campos título e data de informe e autor															
D1. Biodiversidade 1.1.Especies															
1.1.1. Distribución das especies															
1.1.2. Tamaño da poboación															
1.1.3. Estado da poboación															
D1. Biodiversidade 1.2.Hábitats. 1.2.1.Distribución dos hábitats. 1.2.1.1.Descripción dos bancos. 1.2.1.1.1.Descripción física. 1.2.1.1.1.1.Substratos brandos															
1.2.1.1.1.1. Granulometría e/ou tipo de sedimento															
1.2.1.1.1.1.2. Batimetría															
1.2.1.1.1.1.3. Prof. da capa de descontinuidade red-ox															
D1. Biodiversidade. 1.2.Hábitats. 1.2.1.Distribución dos hábitats. 1.2.1.1.Descripción dos bancos. 1.2.1.1.1.Descripción física. 1.2.1.1.1.2.Substratos duros															
1.2.1.1.1.2.1. Tipo de substrato															
1.2.1.1.1.2.2. Orientación															
1.2.1.1.1.2.3. Inclinação															
1.2.1.1.1.2.4. Calidade comercial															
D1. Biodiversidade. 1.2.Hábitats. 1.2.1.Distribución dos hábitats. 1.2.1.1.Descripción dos bancos. 1.2.1.1.2.Descripción ecolóxica															
1.2.1.1.2.1. Descripción do hábitat															



D1.Biodiversidade. 1.2.Hábitats. 1.2.2.Extensión os hábitats.															
1.2.2.1. Cartografía dos bancos e/ou estratos definidos nas mostraxes de bancos															
D1.Biodiversidade. 1.2.Hábitats. 1.2.3.Estado dos hábitats. 1.2.3.1.Calidade dos substratos															
1.2.3.1.1. Substratos brandos															
1.2.3.1.2. Substratos duros															

	Tipo de datos							Nivel			Formato				
	Cuantitativos	Cualitativos	Presencia/ Ausencia	Capa SIX	Imaxe jpg	Datos complementarios	Informe	Banco	Estrato	Estación	Modelo estándar	Resultados ARouSA	Modelo AT	Estándar ARouSA	Compromiso de entrega durante a vixencia do plan
Indicar a porcentaxe de bancos para os que se entregou a información correspondente. Sinalar cun X a información comprometida para entregar durante o ano de vixencia do plan. Non cubrir os cadros sombreados. Emprega un código numérico para os campos título e data de informe e autor															
D1.Biodiversidade. 1.3.Ecosistemas. 1.3.1.Estrutura dos ecosistemas. 1.3.1.1. Especies conspicuas, de interese ou descritoras da comunidade															
1.3.1.1.1. Substratos intermareais brandos															
1.3.1.1.2. Substratos infralitorais brandos															
1.3.1.1.3. Substratos intermareais duros															
1.3.1.1.4. Substratos infralitorais duros															
1.3.1.2. Depredadores e competidores															
D1.Biodiversidade. 1.3.Ecosistemas. 1.3.2. Nivel de protección.															
1.3.2.1. Categorias de protección															
D2. Especies aloctonas. 2.1. Abundancia e caracterización do estado das especies aloctonas e, en especial, das invasoras															



2.1.1. Especies aloctonas																				
D2. Especies aloctonas. 2.2. Impacto das especies aloctonas invasoras																				
2.2.1. Cuantificación da presenza de especies aloctonas																				
2.2.2. Informes de incidencia de especies aloctonas																				
D2. Especies aloctonas. 2.3. Accións de control ou medidas paliativas previstas																				
2.3.1. Medidas de concienciación																				
2.3.2. Informes de actividades ou proxectos de control																				
2.3.3. Seguimento de actividades ou proxectos de control																				

	Tipo de datos							Nivel			Formato				
	Cuantitativos	Cualitativos	Presencia/ Ausencia	Capa SIX	Imaxe jpg	Datos complementarios	Informe	Banco	Estrato	Estación	Modelo estándar	Resultados ARouSA	Modelo AT	Estándar ARouSA	Compromiso de entrega durante a vixencia do plan
Indicar a porcentaxe de bancos para os que se entregou a información correspondente. Sinalar cun X a información comprometida para entregar durante o ano de vixencia do plan. Non cubrir os cadros sombreados. Emprega un código numérico para os campos título e data de informe e autor															
D3. Saúde dos stocks explotados. 3.1. Nivel de presión da actividade pesqueira															
3.1.1. Mortalidade por pesca															
3.1.2. Relación entre capturas e índice de biomasa															
3.1.3. Tamaño dos exemplares capturados															
3.1.4. CPUE															
D3. Saúde dos stocks explotados. 3.2. Capacidade reprodutiva da poboación															
3.2.1. Biomasa de reprodutores															
3.2.2. Índices de biomasa															
3.2.3. Porcentaxe de individuos de tallas comercial en															



primavera														
D3. Saúde dos stocks explotados. 3.3. Idade da poboación e distribución por tallas														
3.3.1. Proporción de individuos de talla superior ao tamaño medio da primeira madurez sexual														
3.3.2. Lonxitude máxima media de todas as especies														
3.3.3. Percentil do 95 % da distribución por tallas dos individuos														
3.3.4. Talla da primeira madurez sexual como reflexo da amplitude dos efectos xenéticos indesexables da explotación														



	Tipo de datos							Nivel			Formato				
	Cuantitativos	Cualitativos	Presencia/ Ausencia	Capa SIX	Imaxe .jpg	Datos complementarios	Informe	Banco	Estrato	Estación	Modelo estándar	Resultados ARouSA	Modelo AT	Estándar ARouSA	Compromiso de entrega durante a vixencia do plan
Indicar a porcentaxe de bancos para os que se entregou a información correspondente. Sinalar cun X a información comprometida para entregar durante o ano de vixencia do plan. Non cubrir os cadros sombreados. Emprega un código numérico para os campos título e data de informe e autor															
D6. Integridade do solo mariño															
6.1. As intervencións de mantemento ou cambio das condicións do substrato con obxectivos productivos se realizan en áreas tradicionalmente empregadas para o marisqueo															
6.2. Informes e cartografía das accións previstas ou realizadas															
6.3. Seguimento do resultado das accións realizadas															
D10. Basuras mariñas. 10.1. Cuantificación.															
10.1.1. Brandos															
10.1.2. Duros															
D10. Basuras mariñas. 10.2. Accións de control ou medidas paliativas previstas.															
10.2.1. Medidas de concienciación															
10.2.2. Informes de actividades ou proxectos de control															
10.2.3. Seguimento de actividades ou proxectos de control															



CONFRARIA DE PESCADORES DE MUXIA

Confrarías de Galicia



UNIÓN EUROPEA
FONDO EUROPEO
MARÍTIMO E DE PESCA